

# 消防団員活動服仕様書

門真市危機管理課

## 消防団員活動服仕様書

### 1. 概要

この仕様書は、門真市において調達する平成26年2月7日付による消防庁告示第1号消防組織法（昭和22年法律第226号）第23条第2項の規定に基づき、消防団員制服基準の改正に伴う消防団員活動服（以下「活動服」という）について必要な事項を定める。

### 2. 総則

- (1) 当活動服の製作に要する費用は、当初に契約した見積額の通りとし、追加支出は一切認めない。
- (2) 使用素材はすべて良質なものを使用し、特に紡績糸は糸ムラ、織りキズ（ヨリ）のないもの、また織り上がりは均整で、織りキズ、糸筋、汚れなどの欠点のないものを使用しなければならない。
- (3) 縫製については、各部の縫い合わせ部はすべて優良で、縫いとび、縫い外れ、その他の欠陥がないよう充分配慮し行わなければならない。
- (4) 製品の納入に際しては、1着ごとにプレスした後に、ビニール袋に包装し、サイズが容易に確認できるようにしてあること。
- (5) 下記のサイズ表に基づいたサイズに対応することとし、採寸ゲージを用意すること。
- (6) 製品の上衣・ズボンに品質表示・SWラベルをつけること。  
プリント等の表示類の詳細については、担当者と協議の上、進行することとする。
- (7) 検収後に生地、付属品及び寸法等縫製上の欠陥等が認められた場合には、受注者の責任とし、速やかに無償で修理又は交換すること。また仕様書に記載がない事項にも良心的に対処すること。
- (8) 入札後同年度内に追加発注のあった場合は同一価格にて納入することとする。

### 3. 提出物

- (1) 品質並びに原反出荷引き受け証明書  
落札者は入札後に使用生地について、紡績メーカーが発行した品質並びに原反出荷引き受け証明書を提出すること。
- (2) 見本品提出  
落札者は早急に試作品を提出し、係員の検査を受けること。  
この時仕様書の内容を落札者の解釈にて勝手に変更してはならない。

### 4. 型紙・SWラベル・防災ラベル

落札者は、製造にかかわる型紙（製造メーカー調達品）と（公財）日本消防協会推奨の（公財）日本ユニフォームセンターからSWラベル、（公財）日本防災協会から防災ラベルを調達し、活動服上下に各々必ず縫い付けることとする。

### 5. 型式及び数量

- (1) 上 衣(男性)  
左上前仕立て、台衿付きシャツカラー、前立ファスナー比翼式(面ファスナー止め)、前後ヨーク切り替えおよびヨーク下切り替え、袖下～脇マチ切り替え、裾水平型、肩章付き(釦止め)、左右胸フラップ付きアウトポケット(面ファスナー止め)、左胸フラップペン差し口・手帳吊紐付き、左胸アウトポケット中ペン差しポケット、袖口水かき付きファスナー仕様、左袖ペン差しポケット、右胸階級章用面ファスナー(ソフト)付き、前後ヨーク下切り替え、左袖ペンポケット、左右胸フラップ、左右胸アウトポケット上部、左胸ペン差しポケット、袖上部、脇マチ上部は配色生地。
- (2) ズボン(男性)  
左上前仕立て、ワンタック、アジャスター、内股マチ、裾フリー、両脇斜めポケット、右脇ポケット中にコインポケット付き、後身頃左右ピスポケット、左ピスポケットフラップ付き(釦止め)。左右カーゴポケットはフラップ付きアコーディオン式。カーゴポケットフラップは配色生地。
- (3) 数量 上衣 67着 ズボン 67本（サイズ内訳表：別紙1のとおり）

## 6. 商品番号及び表生地材料

- (1) 商品及び品名  
辰野(株)製 立体裁断消防団員防災活動服 3087/3089
- (2) 生地及び色相  
帝国繊維製 TSVS-4009 (ブルー) TSVS-4010 (オレンジ)  
本体ブルー 配色オレンジ  
※ストレッチ性能必須だが、経年劣化＝脆化の原因となるポリウレタンを用いない処方とする。

## 7. 縫製条件

- (1) 針 数  
3cm間で地縫は11針以上、飾りは13針以上、オーバーロックは8針以上とする。
- (2) 穴かがり  
上衣はネムリ穴とする。上衣の衿肩章は横穴とする。ズボンはハトメ穴で天狗持ち出しは横穴とする。
- (3) 釦 付  
機械付け又は手付けとする。手付けは2本の糸を1個の穴に3～4回通し根巻は3回以上とする。
- (4) 裁 縫  
糸調子は上下ともツレ、タルミの無いようにし、返し針を完全にすること。

## 8. 縫製要領

- (1) 上衣
  - ①主衿  
芯を入れ、衿巾は中央で約8.0cm、衿先巾約8.0cmとする。
  - ②前立て  
前立ては約3.5cm巾でファスナー合わせとし、1.6cm×4.0cmの面ファスナーを3か所に取り付ける。
  - ③身頃  
前身…バストラインでヨーク切り替えとし、ヨーク切り替え下も切り替えとする。ヨーク切り替え下の切り替えの上部は配色生地、下部は本体生地とする。  
後身…ヨーク切り替えとし、ヨーク切り替え下も切り替えとする。ヨーク切り替え下の切り替えの上部は配色生地、下部は本体生地とする。
  - ④肩縫い  
片倒しインターロックミシン縫い又は地縫いしてオーバーロック始末とし一条飾りステッチをかける。
  - ⑤肩章  
巾は約4.5cmとし、端を袖つけの縫い目に縫い込む。
  - ⑥胸ポケット  
口巾約14.5cm 深さ中心側 約16.0cmの左右フラップ付きアウト  
ポケットとし、フラップ裏中央に2.5cm×5.0cmの面ファスナーを取り付ける。  
左フラップ内側の前中心側に手帳吊りループを設ける。  
アウトポケット上部は配色生地、底部は本体生地とする。
  - ⑦階級章用台座  
右前身頃フラップ付根中央上部に、3.0cm×4.5cmの面ファスナー(ソフト)を四方縫いする。
  - ⑧脇身頃  
脇下切り替え部分は配色生地とし、前後身頃接ぎは前後身頃側に0.6cmの飾りステッチをかける。  
接ぎは片倒しインターロックミシン縫い又は地縫いしてオーバーロック始末とする。
  - ⑨袖  
2枚接ぎでインターロックミシン縫い又は地縫いしてオーバーロック始末とし約0.6cmの飾りステッチをかける。左袖上部に2本差しのペン差しを取り付ける。袖上部、ペン差しは配色生地。
  - ⑩袖口  
開き止まり部分よりカフス付け根までの水かき付きファスナー式としカフスは約6.0cmとする。  
カフス廻りは表一条飾りステッチをかける。
  - ⑪裾  
水平型とし、三ツ巻き始末とする。
  - ⑫品質表示

左前身頃切り替え裏の縫い目に一緒に挟む。

⑬サイズネーム

ブランドネーム横に挟む。

⑭片布

上前裾裏に縫い付ける。

⑮警告表示

右前身頃裏面、胸ポケット位置に付ける。

⑯ブランドネーム

衿ぐり後中央に挟む。

⑰ブランドラベル

左前身頃裏面、胸ポケット位置に付ける。

⑱防災製品ラベル

下前裾前端に付ける。

⑲S Wラベル

下前裾、防災製品ラベル横に付ける。

(2)ズボン

①ワンタック、アジャスター仕様(ゴムアジャスター仕様不可)とする。

②腰帯

前帯端に前カンを取り付け、帯巾4.0cmを仕上り寸法とし、インベル芯をいれる。

裏はスベリ止め付マーベルト仕様とする。

③ベルト通し…後中央に巾約6.0cm、前後、脇に巾約3.0cm、長さ約6.5cmのループを7本取り付ける。

④カーゴポケット

左右の両脇に口巾約17.0cm深さ約20.0cmのアウトポケットを

縫い付ける。アウトポケットの底部及び後部にはマチを設ける。ポケット口上部にフラップを取り付け、ポケット口は2.5cm×7.0cmの面ファスナー止めとする。

フラップの表裏は配色生地とする。

⑤尻ポケット

左右ピスポケットとし、左側ポケットはフラップ付き(釦止め)とする。

⑥天狗(男性のみ)

持ち出し天狗に鳩目穴を一箇所開け、廻り表一条飾りミシン縫いとする。

⑦相引き、内また、尻縫い

裁目はオーバーロック始末とし、二重縫い、又は環縫いミシンをかけ、割り縫いとする。

股下前後に菱形のマチを地縫いし、ステッチをかける。

⑧裾

裾は90cmのフリー仕上げとする。

⑨品質表示

左前身頃裏、マーベルト裾に縫い付ける。

⑩サイズネーム

品質表示横、マーベルト裾に縫い付ける。

⑪片 布

左脇ポケット袋布に縫い付ける。

⑫警告表示

左後ポケット袋布に縫い付ける。

⑬ブランドラベル

右後ポケット袋布に縫い付ける。

⑭防災製品ラベル

左脇ポケット袋布、片布上に縫い付ける。

⑮S Wラベル

左脇ポケット袋布、防災製品ラベル上に縫い付ける。

## 9. 納品関連

納入期日

令和8年3月31日(火)まで

※納入日については別途調整するものとする。

納入場所及び納品数量

ご指定場所（別紙1のとおり）

納入方法

分団毎にダンボールで区分け梱包し納品すること。

消防団 活動服 上下（男性用）

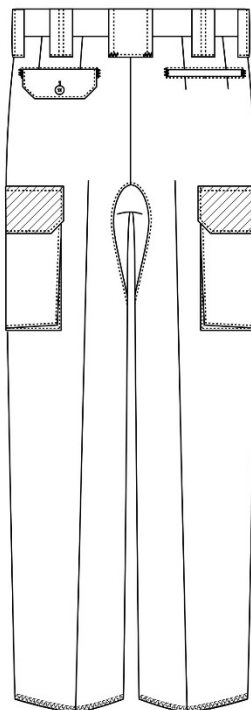
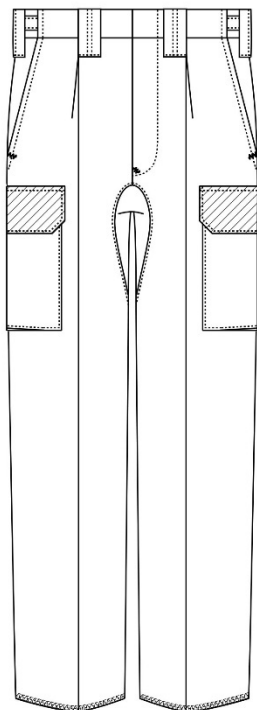
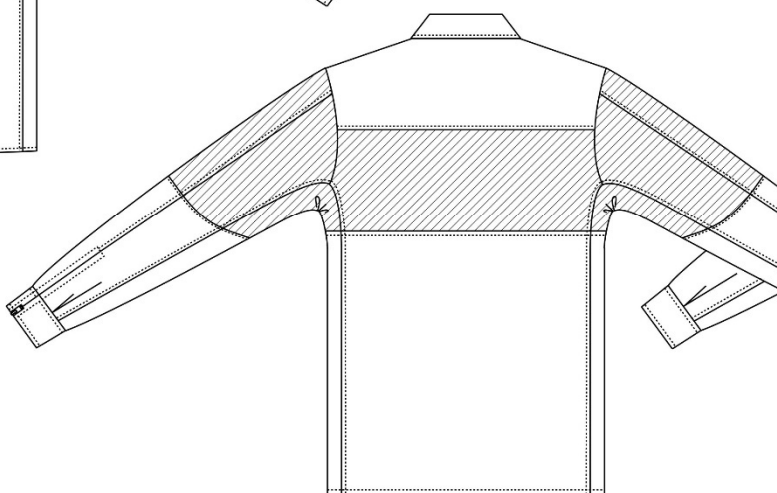
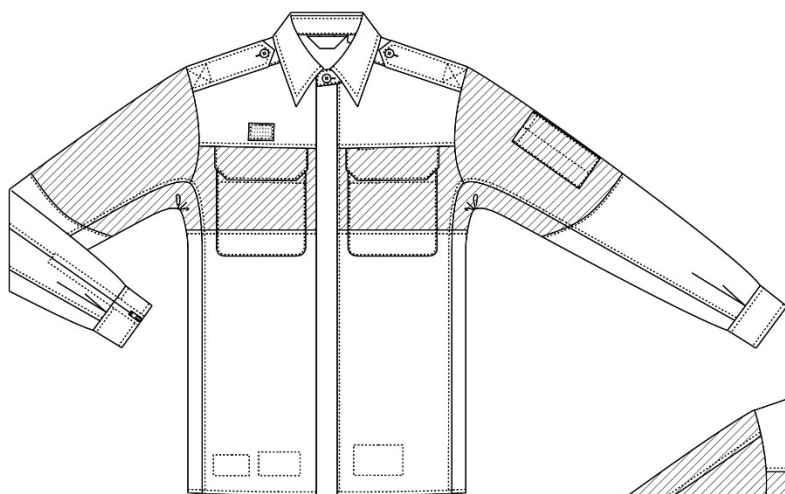

## サイズ(男性)

### 上衣

(単位：cm)

サイズ	胸囲	肩幅	衿丈	着丈	首囲
S A	1 0 0	4 6	8 0	7 6	3 9
S B	1 0 8	4 7	8 0	7 6	4 0
MA	1 0 8	4 7	8 2	7 8	4 1
MB	1 1 6	4 8	8 2	7 8	4 2
L A	1 1 6	4 8	8 4	8 0	4 3
L B	1 2 4	4 9	8 6	8 0	4 4
L E	1 3 2	5 0	8 6	8 0	4 5
L L E	1 4 0	5 1	8 6	8 0	4 6
3 L E	1 4 8	5 2	8 6	8 0	4 7
4 L E	1 5 6	5 4	8 6	8 0	4 9

### 下衣

(単位：cm)

サイズ	ウエスト	ヒップ	股上	股下
7 3	6 9～7 7	9 8	2 5. 5	9 0 ハーフ 仕上げ
7 6	7 2～8 0	1 0 1	2 6	
7 9	7 5～8 3	1 0 4	2 6. 5	
8 2	7 8～8 6	1 0 7	2 7	
8 5	8 1～8 9	1 1 0	2 7. 5	
8 8	8 4～9 2	1 1 3	2 8	
9 1	8 7～9 5	1 1 6	2 8. 5	
9 4	9 0～9 8	1 1 9	2 9	
9 9	9 5～1 0 3	1 2 4	2 9. 5	
1 0 4	1 0 0～1 0 8	1 2 9	3 0	
1 1 0	1 0 6～1 1 4	1 3 5	3 0. 5	
1 1 5	1 1 1～1 1 9	1 4 0	3 1	
1 2 0	1 1 6～1 2 4	1 4 5	3 1. 5	
1 2 5	1 2 1～1 2 9	1 5 0	3 2	
1 3 0	1 2 6～1 3 4	1 5 5	3 2. 5	
1 3 5	1 3 1～1 3 6	1 6 0	3 3	

指定ロゴ転写プリント

※各部位の寸法は標準寸法とする。

消防団 活動服 上衣 プリント（再帰反射性）	
部位	上衣 背中(肩ヨーク部分)
素材	有害物質を含まない水性顔料及び樹脂を使用した積層品とすること。
色	文字色：白（再帰反射性）
物性	堅牢度：各項目 4 級以上
プリント文字	日本語表記
寸法 （別途協議） 文字ロゴ	門真市消防団
その他	詳細は、担当者と別途協議する。



## 活動服内訳書

別紙 1

所属方面分隊名	上衣サイズ	数量	数量	納品先住所
第三方面隊常称寺分隊 (4人)	LA	3	82	門真市常称寺町25番5号 第三方面隊常称寺分隊車庫
	LB	1	85	
			91	
			104	
第三方面隊横地分隊 (4人)	LA	1	88	門真市御堂町1番3号 第三方面隊横地分隊車庫
	LB	1	94	
	3LE	2	110	
			115	
第三方面隊大和田東分隊 (4人)	MB	1	85	門真市上野口町14番7号 第三方面隊大和田東分隊車庫
	LA	2	91	
	LB	1	99	
第三方面隊打越分隊 (10人)	MB	2	85	門真市打越町5番4号 第三方面隊打越分隊車庫
	LA	2	88	
	LB	5	91	
	LLE	1	94	
			99	
			104	
第三方面隊北島分隊 (5人)	LA	2	85	門真市北島町1 第三方面隊北島分隊車庫
	LE	1	88	
	LLE	1	99	
	3LE	1	104	
第四方面隊島頭分隊 (10人)	MA	1	85	門真市上島町18 第四方面隊島頭分隊車庫
	LA	4	91	
	LB	2	94	
	LLE	1	99	
	3LE	1	104	
	4LE	1	120	
			125	
第四方面隊上馬伏分隊 (4人)	LA	2	91	門真市城垣町2番22号 第四方面隊上馬伏分隊車庫
	LB	1	99	
	4LE	1		
第四方面隊巢本分隊 (6人)	MB	2	79	門真市北巢本町26-11 第四方面隊巢本分隊車庫
	LB	1	82	
	LE	1	94	
	LLE	2	99	
第四方面隊岸和田分隊 (10人)			110	門真市岸和田3-14-4 第四方面隊岸和田分隊車庫
	MA	1	82	
	MB	1	88	
	LA	1	91	
	LB	3	94	
	LE	2	104	
第四方面隊下馬伏分隊 (5人)	LLE	2	135	門真市下馬伏8-5 第四方面隊下馬伏分隊車庫
	SA	1	79	
	MA	2	88	
	MB	1	91	
	LB	1	94	
第四方面隊江端分隊 (5人)	MA	1	88	門真市江端町29-25 第四方面隊江端分隊
	LA	3	91	
	LB	1		
総合計		67	総合計	67

## 【サイズ内訳書】

上衣サイズ	数量	ズボンサイズ	数量
SA	1	79	2
MA	5	82	4
MB	7	85	8
LA	20	88	6
LB	17	91	14
LE	4	94	9
LLE	7	99	9
3LE	4	104	8
4LE	2	110	3
		115	1
		120	1
		125	1
		135	1
総数	67	総数	67